Près d'Œlenberg

ISSN 2259-7131

GALFINGUE – HEIMSBRUNN – LUTTERBACH – MORSCHWILLER-LE-BAS – REININGUE

Bulletin Paroissial n°179 : Mai – Juin 2023

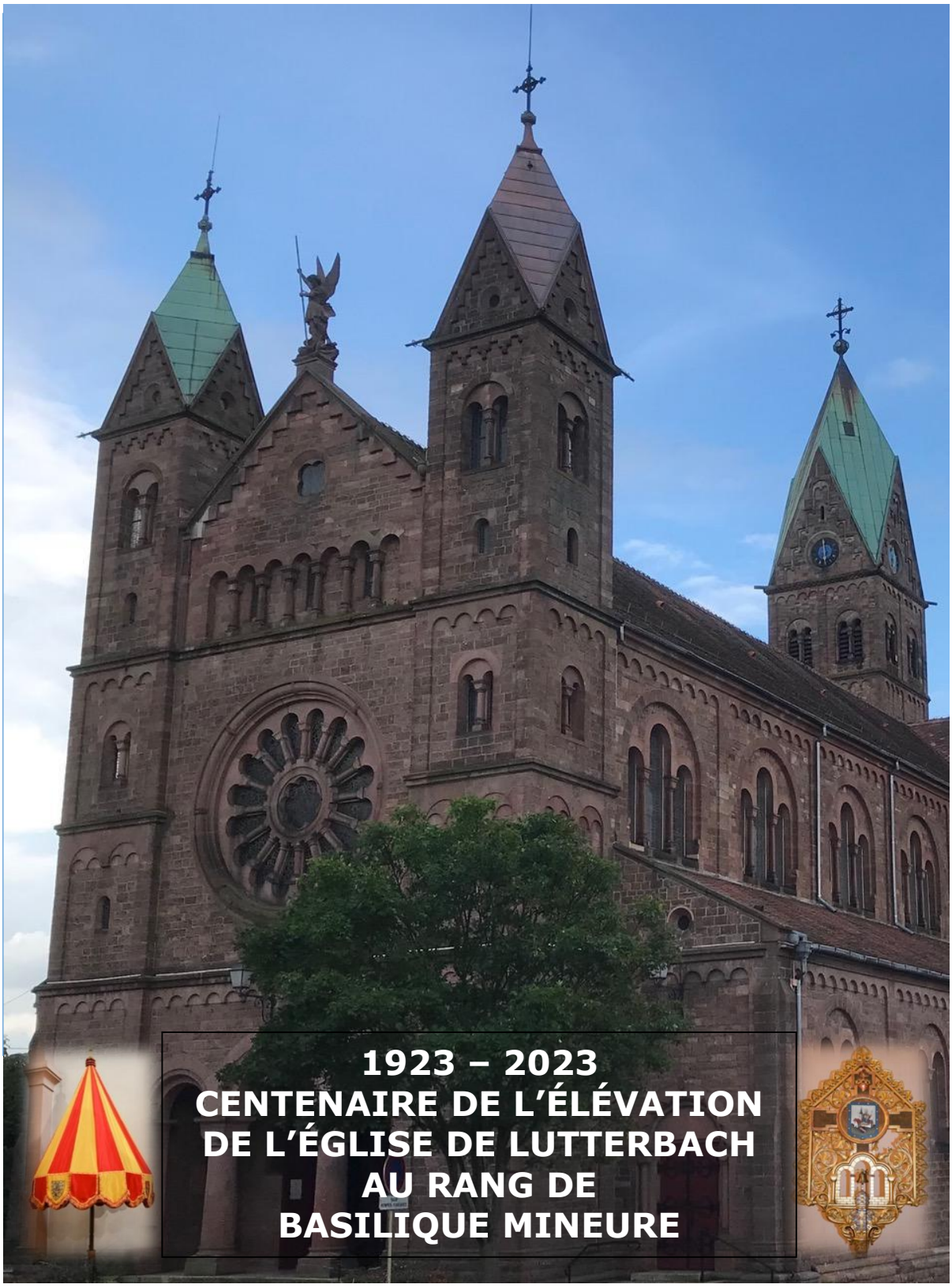

Sommaire

2 Edito
3 **Centenaire de la Basilique**
5 **Festivités centenaire de la Basilique**
6 Fête des cloches à Galfingue
6 Le coin des enfants de Galfingue
7 Les différentes fêtes
7 Le puits dans le désert
8 Retraite des confirmands
8 Messe pénitentielle
9 Actions de Carême
10 Chapelle Notre-Dame du Chêne
10 Conseil de Fabrique de Heimsbrunn
10 Recette estivale
11 Prière à l'Esprit Saint
11 Théâtre alsacien
12 Retour de la statue de Sainte Odile
13 Récital d'orgue
13 Échos du Cercle Saint-Ulrich
14 École de prière
14 Carnet de famille
15 Orgue de Reiningue
15 Calendrier

QUE DE FÊTES À VENIR !

« C'est le mois de Marie, c'est le mois le plus beau… » dit un ancien cantique à la « Vierge chérie ». Les ainés se souviennent certainement des rosaires à la sortie de l'école après lesquels, place à la chasse aux hannetons que les garçons prenaient plaisir à mettre dans la nuque des filles.
C'est bien le mois des fleurs, nommé Floréal dans le calendrier républicain, celui des longs jours, celui de toutes les espérances pour les cultures, dans les jardins, les vergers, celui des premières récoltes telle la fenaison, celui du fleurissement des balcons et fenêtres de nos maisons, de la cueillette du muguet porte-bonheur…
C'est encore le mois de plusieurs fêtes « populaires » comme celle du Travail, celle de la fin de la Seconde Guerre Mondiale et celle à ne surtout pas oublier, la Fête des Mères…
Si Pâques est évidemment la fête la plus importante de l'année liturgique pour les chrétiens, elle ouvre aussi le temps pascal pendant lequel ils sont invités à célébrer plusieurs moments marquants, fervents, de la vie religieuse dans les semaines à venir.

Ainsi dès le jeudi 18 mai, 40 jours après Pâques, sera fêtée **l'Ascension.** Elle sera suivie, le dimanche 28 mai, de la **Pentecôte,** 50 jours après Pâques. Le dimanche suivant, le 04 juin, sera célébrée la **Sainte Trinité.** Le 11 juin, **la célébration du Saint Sacrement, le Corps et le Sang du Christ.**

Ces jours de fête sont aussi, dans beaucoup de paroisses, choisis pour célébrer la **Première Communion** des enfants, la **Profession de foi** des collégiens et la **Confirmation** des ados qui désirent, à la suite de leur Baptême, affirmer leur volonté d'être des amis, des disciples de Jésus, de montrer qu'ils décident de faire partie du peuple de Dieu.

Force est de constater que le monde actuel, notre pays et notre Église ne sont pas vraiment à la fête ces derniers temps. Un peu partout, un grand sentiment d'injustice, une volonté de domination, sont sources de révoltes, de conflits, de violences, de guerres… Pour compléter le sombre tableau de la situation de la planète, de fréquentes catastrophes naturelles, de calamités dont, à l'origine, l'homme porte une grande part de responsabilité, engendrent malheurs, désespoirs…

L'ignorance ou l'abandon des valeurs de notre religion, prônées par l'Évangile et la désertion de nos nefs ne sont pas des signes encourageants pour l'avènement d'un monde meilleur.
Mettons donc à profit ces rendez-vous liturgiques, eucharistiques, pour nous encourager les uns et les autres, membres de notre Communauté Paroissiale, à nous serrer les coudes. Ainsi, comme le dit si bien un chant connu : « L'esprit de fête éclatera dans nos mains, dans nos yeux, dans nos cœurs et nous verrons notre terre fleurir d'amour sous le soleil ».

Joseph

CENTENAIRE DE L'ÉLÉVATION DE L'ÉGLISE DE LUTTERBACH AU RANG DE BASILIQUE MINEURE

Un centenaire de la basilique ?

Certains lecteurs se souviennent sûrement des festivités du centenaire de la basilique qui se sont déroulées de 2005 à 2008. Alors pourquoi un nouveau centenaire ? C'est simplement parce qu'il y a une quinzaine d'années, c'est le centenaire de la construction de l'église qui a été fêté. En effet la construction du bâtiment démarre en 1905 pour s'achever en 1908 ! À Lutterbach, l'ancienne église était tout simplement devenue trop petite pour accueillir les nombreux fidèles, la population étant passée de 500 à près de 3 000 personnes !

Et cette année, alors ?

C'est 15 ans après sa construction, en 1923, que l'église est officiellement érigée au rang de basilique ! Distinction importante, car à l'époque il n'y a qu'une seule basilique en Alsace, celle de Marienthal !
En 2023 nous fêtons donc les 100 ans de l'élévation de l'église au rang de « BASILIQUE ».

Comment cette jeune église de 15 ans à peine est-elle devenue une basilique ?

C'est grâce à la foi et à la détermination indéfectible de l'Abbé Jean-Baptiste Ackermann que cette église est devenue une basilique ! Nommé à Lutterbach en 1899, il s'attelle à la lourde tâche de la construction de cette nouvelle Église qu'il souhaite dédier au Sacré-Cœur.

Ce curé souhaitait donner à son église le titre d'église « votive », mais c'était impossible, car elle n'avait pas été construite à la suite d'un vœu. Néanmoins après sa construction elle devient un sanctuaire régional et chaque premier vendredi du mois est jour de pèlerinage !

Le Saint-Sacrement y est exposé pour l'Adoration après la première messe matinale. Les habitants de Geishouse viennent tous les ans en procession. De même, les Pfastattois viennent offrir 6 cierges tous les lundis de Pentecôte en remerciement de leur non-évacuation en 1917. L'église est alors connue dans toute l'Alsace.

En reconnaissance, l'abbé Ackermann est nommé chanoine honoraire de la cathédrale de Strasbourg en 1921.
Mais pour lui, cette église doit désormais devenir une basilique au motif qu'elle est devenue un lieu de pèlerinage ! Il fait part de son souhait à Monseigneur Ruch, évêque de Strasbourg qui a des connaissances au Vatican et se propose d'intervenir.

Le « bref pontifical » du 12 janvier 1923

Le pape Pie XII finit par accéder à cette demande et, par un « bref pontifical » du 12 janvier 1923, il élève l'Église de Lutterbach au rang de basilique mineure. Ce titre lui donne la préséance sur toutes les autres églises, cathédrales exceptées. Elle a de ce fait été dotée d'indulgences à gagner en ce lieu sous certaines conditions.
Pour fêter cet événement majeur, des arcs de triomphe sont construits dans le village. Une grande fête a lieu le 24 juin 1923 en présence de Mgr Herrscher, Mgr Ruch, Mgr de Foucault, Mgr Pelt et de nombreux prélats.
Cette mémorable journée est rappelée par une plaque toujours visible sur le pilier sud-ouest du chœur.
Le chanoine Ackermann a terminé sa vie à Lutterbach. Il est inhumé dans la crypte.

Plaque commémorative

Rattachement à la Basilique majeure Saint Jean-de-Latran en 1953

Monseigneur Weber à droite aux côtés du Pape Pie XII

Fin 1944 et début 1945, juste avant la Libération de Lutterbach, la basilique a été gravement endommagée par des bombardements. Sa restauration s'est achevée en 1953, en partie grâce à la générosité des paroissiens. Monseigneur Weber, évêque de Strasbourg, a souhaité que la basilique de son village natal soit rattachée à la première des basiliques de Rome, mère de toutes les églises : la cathédrale du Très-Saint-Sauveur au Latran.
Grâce à son intervention et à celle d'un prélat de descendance alsacienne, Monseigneur Pfister, son vœu a été exaucé en 1953.
On pouvait alors obtenir, pendant cinq ans, les mêmes indulgences qu'à Rome. Par la suite, ce privilège a été accordé à perpétuité grâce à l'intervention de Monseigneur Weber.
Le système des indulgences a été sérieusement revu en 1967 par le pape Paul VI, mais perdure toujours sous certaines conditions.

L'ancien chœur de l'église avant sa destruction lors des bombardements

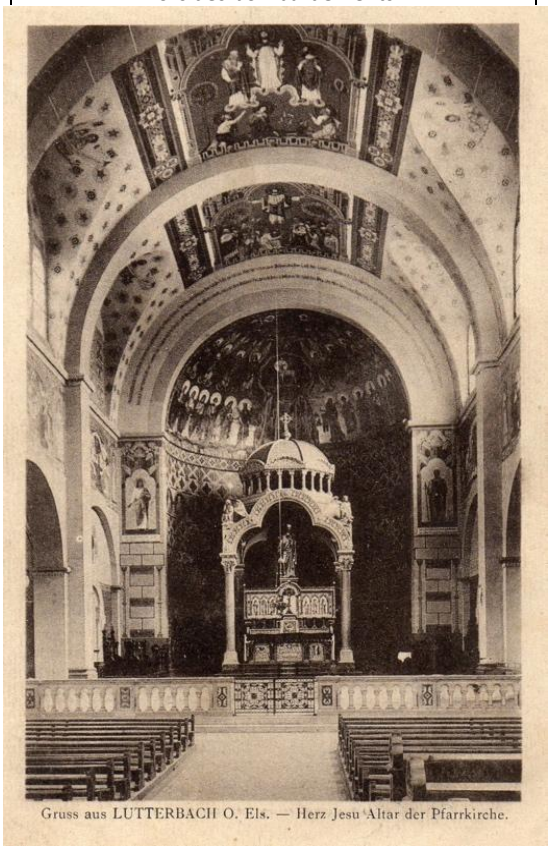

Qu'est-ce qu'une basilique ?

Le terme de basilique est hérité de la culture romaine, où ce lieu désignait un bâtiment avec une activité publique (banque, bourse, tribunal...).

Les premiers chrétiens ont bâti leurs églises sur ce modèle architectural. Ces grands édifices de forme rectangulaire ont trois nefs séparées entre elles par des colonnes, un hémicycle ou abside et une toiture en charpente.

Une basilique est une église consacrée par le pape en raison d'une importance particulière, généralement parce qu'elle abrite une relique ou qu'elle a été édifiée sur le lieu où un saint a vécu ou alors parce qu'elle est un lieu de pèlerinage.

Les quatre basiliques majeures sont à Rome : Sainte-Marie-Majeure, Saint-Jean-de-Latran (la Cathédrale du pape), Saint-Pierre de Rome (au Vatican), Saint-Paul-hors-les-Murs.

Toutes les autres sont des basiliques mineures et la France en compte 174, dont 4 en Alsace.

Les trois autres basiliques mineures en Alsace :

Notre Dame de **MARIENTHAL** (première basilique en territoire allemand) érigée en basilique mineure le 31 mai 1892

Notre Dame de **THIERENBACH**, près de Jungholtz érigée en basilique mineure le 25 mars 1936

Notre Dame du **MONT STE ODILE** érigée en basilique mineure le 16 juin 2006

FESTIVITÉS DU CENTENAIRE DE LA BASILIQUE
dimanches 21 et 28 mai 2023

Une exposition sur la Basilique à partir du 21 mai

Une exposition dédiée à la Basilique sera inaugurée lors de la Messe dominicale et commentée de 14 h à 17 h dans le baptistère.
Cela sera aussi une occasion de redécouvrir cet espace aménagé à la suite de la restauration d'après-guerre dans la chapelle dédiée à l'Agonie de Notre-Seigneur. Elle avait été construite après la guerre de 1914/1918 par le Chanoine Ackermann qui voulait en faire un lieu de monument aux morts.

À cette occasion, deux nouveaux dépliants de présentation de la Basilique seront remis aux visiteurs, ainsi qu'un kit de découverte pour les enfants.

Concert orgue et saxophone le dimanche 21 mai à 17 h

Retransmission sur écran géant

Ce concert est proposé par le duo **ATRIUM**, composé de :
Alain HEIM, à l'orgue et de Maxime MEICHLER au saxophone.
Au programme : des compositions personnelles du duo, des arrangements de mélodies célèbres comme « Over The Rainbow », « Abide With Me », ainsi que des improvisations libres et des œuvres du répertoire d'orgue.

Fondé en 2011, le duo ATRIUM associe les rythmes du jazz aux ambiances riches, festives et harmonieuses des grandes-orgues. Les influences très diverses des deux musiciens, ayant chacun une solide expérience de la scène et des concerts, leur permettent d'évoluer dans un style aux couleurs expressives et spontanées.

Maxime Meichler : Saxophoniste mulhousien, ancien élève du Conservatoire de Mulhouse, Maxime Meichler évolue essentiellement dans le registre du jazz. Il aime surprendre dans ses improvisations et partager ses recherches et ses moments improvisés qu'il qualifie de « magiques ».

Alain Heim : Organiste**,** pédagogue, compositeur, pianiste de jazz et organiste titulaire de l'orgue de l'Église Sainte-Marie de Mulhouse, Alain Heim sait tirer une musicalité originale de ses influences tant jazzy que classiques. Il est l'auteur de plusieurs CD et du roman musical : « La Mathématique des Anges ».

Entrée libre/plateau

MESSE DU CENTENAIRE DE LA BASILIQUE : dimanche 28 mai à 10h

Elle sera présidée par le **Père Christophe HERMANOWICZ**, Supérieur des Pères Pallottins, avec le **Père Martin GRZYB**, Curé de notre Communauté de Paroisses.
Chorale multi paroissiale, orgue de chœur et grand orgue uniront leurs voix pour donner un caractère festif et solennel à cette célébration.

FÊTE DES CLOCHES À GALFINGUE

Les 15 et 16 avril derniers, la paroisse de Galfingue était en fête à l'occasion du centième anniversaire du baptême des cloches de l'église St Gangolphe. En effet après avoir été prises en 1916 par les autorités allemandes, et fondues à des fins militaires, la paroisse en a commandé de nouvelles auprès des Ets GRIPON à Brest. L'église a également souffert des affres de la guerre et en 1923, sous la surveillance du curé Joseph WALTER, les travaux de rénovation démarrent. Le prêtre est très soucieux de mener à bien ces travaux dans les meilleurs délais pour que la situation de l'édifice ne se dégrade pas d'avantage. Les trois nouvelles cloches seront livrées en 1923 et bénies lors d'une cérémonie festive le dimanche 15 avril 1923. Avant la rénovation de la flèche de l'église, les trois cloches sont hissées dans le clocher : St Joseph, Ave Maria, et Sacré Cœur. Un siècle plus tard, le Conseil de Fabrique, sous l'impulsion de son président, André JELGER, a voulu marquer cette date en organisant un repas paroissial, tandis qu'une idée d'exposition germait dans l'esprit du trésorier. Les festivités commémoratives ont donc permis de faire connaitre, samedi après-midi, l'histoire de l'après-guerre de l'édifice religieux, et ont été l'occasion découvrir les bannières et les chasubles, et plonger le visiteur dans l'atmosphère de l'époque. Parmi les visiteurs, une habitante du village (dont la maman était l'une des marraines de la petite cloche) est venue avec trois clichés inédits. Nous la remercions de nous avoir fait découvrir un pan de cette histoire. Près de 60 personnes ont pu gravir les 70 marches du clocher pour découvrir les trois cloches et le panorama sur le village (visible par les persiennes), avec les explications d'André JELGER.

Dimanche matin, la journée a débuté par la messe solennelle présidée par le Chanoine Hubert SCHMITT, Vicaire Général, avec Père Martin GRZYB curé de notre CP. Dans son mot d'accueil, le Président du Conseil de Fabrique André JELGER, retraça l'histoire du village pendant cette période d'après-première guerre mondiale et a souhaité la bienvenue à tous les fidèles. Puis les enfants ont fait leur entrée dans l'église au son des clochettes qu'ils avaient fabriquées avec leurs catéchistes Régine KARRER et Marie Thérèse BRAUN (membres du Conseil de Fabrique). Ils sont également intervenus avec des cloches tubulaires après l'homélie, sous la direction de Dominique WOLF. La chorale multi paroissiale a embelli la célébration, sous la direction de Colette LENUZZA et avec le soutien du facteur d'orgues Sébastien BRAILLON. Le repas paroissial (évènement rare dans le village le dernier ayant eu lieu lors de l'inauguration de l'orgue rénové en 1989) organisé à la Salle Polyvalente du village, fut très convivial. Près de 120 personnes ont pu l'apprécier. En cuisine, Dany BISCHOFF (membre du Conseil de Fabrique) et quelques bénévoles, ont tout mis en œuvre pour satisfaire les convives. Ces deux jours de fête qui marquaient également les 240 ans de notre église paroissiale se sont achevés par la remise officielle d'un petit souvenir en marqueterie réalisé par Maurice FISCHESSER, au président du Conseil de Fabrique, au Vicaire Général, à Père Martin et au maire Christophe BITSCHENE. Et chacun de se dire que ces deux jours de fête resteraient dans le souvenir des participants et qu'il convenait de ne pas attendre des années avant d'organiser un nouveau repas paroissial ! ! !

Les membres du Conseil de Fabrique remercient tous les bénévoles qui ont contribué à la réussite de cette belle journée.

Joseph DECK

LE COIN DES ENFANTS DE GALFINGUE

Sur le chemin de Jérusalem

Fête des Rameaux

FÊTE DES CLOCHES du 16 avril
Belle participation des enfants : fabrication de cloches qu'ils ont fait carillonner, prière, chant, petite pièce instrumentale.

Programme à venir :

Le 27 mai à 17 h : une réalisation pour Marie

Le 24 juin à 16 h : sortie de fin d'année avec la découverte de St Pierre

Régine Karrer : 03.89.81.81.37 // Marie-Thérèse Braun : 03.89.37.34.27

DES FÊTES, OUI … MAIS AU FAIT, QUE FÊTE-T-ON ?

à l'Ascension :
Jésus, Ressuscité, quitte ses fidèles amis les apôtres, à qui, avant de rejoindre sa place auprès de son Père. Il confie la mission de porter témoignage « dans le monde entier !

à la Pentecôte :

Après avoir envoyé son Fils parmi les hommes, Dieu leur fait don de l'Esprit Saint afin que tous deviennent ses messagers par toute la terre.
L'Esprit, c'est le guide de nos vies, celui qui nous souffle de prendre les décisions, de faire les choix que souhaiterait celui en qui nous croyons, celui qui nous demande de suivre le chemin, l'exemple du Fils. Il nous aide à discerner ce qui est bien et ce qui est mal, ce qui nous écarte, nous éloigne de sa volonté. C'est pour ainsi dire « la petite voix » de notre conscience.

à la Sainte Trinité :

Notre Église nous demande de reconnaître que le Dieu auquel nous croyons est Père, Fils et Esprit comme nous le proclamons dans la prière du Credo. Ils sont tous les trois liés indéfectiblement, présents dans la vie du chrétien.

à la fête du Saint Sacrement : Corps et Sang du Christ :
Traditionnellement elle est aussi appelée **Fête-Dieu**. Ces dimanches -là la grand-messe était prolongée d'une procession dans les rues du centre du village, jonchées de fleurs faisant comme un tapis et bordées de jeunes branches d'arbre plantées dans le sol faisant comme une haie d'honneur. Sur le parcours étaient prévus des arrêts à des reposoirs, des autels provisoires, selon des thèmes comme le Sacré Cœur de Jésus, la Vierge Marie, la Croix du Christ. Là, le prêtre quittait le dais porté par quatre fidèles (ou des pompiers en tenue), sous lequel il cheminait et bénissait le cortège avec l'*ostensoir*, objet de valeur, véritable pièce d'orfèvrerie souvent en forme de soleil, avec une petite vitrine ronde pour placer une grande hostie. Celle-ci marque la **présence du Christ** dans le « pain du ciel » partagé avec les apôtres à la dernière Cène et par nous à chaque communion, selon cette Parole du Maître : « Faites ceci en mémoire de moi !»

SOUVENIRS : C'est au cours de ces fêtes du temps pascal que les enfants faisaient et font encore souvent de nos jours leur **Première Communion.** Elle avait lieu traditionnellement à la Fête-Dieu. les filles et les garçons de 14 ans faisaient leur Profession de foi, appelée aussi à l'époque, **Communion Solennelle,** à Quasimodo, le 1er dimanche après Pâques. Revêtus d'aubes blanches, ils pénétraient en procession dans la nef pour la grand-messe, le matin. Le renouvellement des vœux de baptême des communiants, encadrés de leur parrain et de leur marraine, se faisait au cours d'un office célébré l'après-midi. Ils recevaient alors un missel du prêtre pour les accompagner dans leur vie de chrétien engagé.
C'étaient, en même temps, des occasions de rassembler toute la famille, tous les proches. Très souvent, on faisait la fête pendant deux jours (dimanche et lundi).
Régulièrement, deux ou trois ans après cette démarche, l'Évêque venait dans les paroisses pour **confirmer** ces jeunes chrétiens. L'Église et même le parvis étaient alors pavoisés de fanions jaunes et blancs pour accueillir et honorer Monseigneur.

LE PUITS DANS LE DÉSERT

Revenons sur l'histoire du puits, présent dans nos Paroisses, pendant ce Carême ! Car elle n'est pas finie, cette histoire. Le puits a pris sa place au centre de nos églises : il a plu, il a été admiré, il a dérangé, il a posé question, il a été critiqué… En tous cas, il a fait parler ! Mais son histoire n'est pas finie, même s'il a été démonté, rangé, remisé pour une autre occasion… Le puits nous a accompagnés dans le thème de notre Carême *: La soif de l'homme en réponse à la soif de Dieu !* Du 1er dimanche de Carême au dimanche des Rameaux, ce puits a mis en lumière une quête qui court à travers les Ecritures. Chaque semaine, nous pouvions découvrir et nommer la soif du cœur de l'homme : dans la lignée d'Adam, tout homme porte en lui un manque, une soif d'infini que rien ne peut apaiser, aucun amour humain, aucune nourriture terrestre, aucun progrès scientifique … En identifiant ce manque, cette béance du cœur, nous nous heurtions à la résurrection de Lazare : la forme la plus terrible du manque, c'est la mort corporelle. Seul Jésus, Lui, le Chemin, la Vérité et la Vie, apportera à l'homme ce qui peut combler son cœur : l'Eau Vive, annoncée à la femme de Samarie. Et toujours autour du puits, résonnera ce terrible cri de Jésus en croix : « J'ai soif ! » Qui a compris ce cri ? Dieu peut-il avoir soif ? Oui, Il a soif de l'amour de l'homme, Il a soif de s'unir à lui en une relation d'amour nuptial. Et c'est ici que l'histoire du puits se continue bien au-delà du temps pascal : aujourd'hui, demain, et chaque fois que nous venons dans notre église, pour célébrer, pour prier, pour accueillir la Parole dans le silence. Écoutons la voie que nous indique St Grégoire de Naziance, en l'an 390 déjà : *« Dieu a soif que nous ayons soif de Lui. Il abreuve ceux qui veulent boire. Veillons seulement à ne pas nous faire condamner par la petitesse de notre âme en ne demandant que des choses petites et indignes de Dieu. »*

Geneviève

DES JEUNES EN RÉFLEXION…

Samedi 15 avril dernier, 25 jeunes confirmands se sont rencontrés à l'Abbaye d'Oelenberg afin de passer la journée ensemble et réfléchir sur leur engagement vers la Confirmation.

Dernière ligne droite vers la Confirmation pour nos 5 jeunes de la Cté de Paroisses… Le 18 juin prochain, Evy, Léa, Romane, Clémentine et Emma vont être confirmées, lors de la célébration Eucharistique à l'Église Saint Michel de Wittelsheim. En effet, le diocèse a proposé cette année de regrouper les jeunes de plusieurs Ctés de Paroisses afin que le groupe de jeunes soit conséquent. Ainsi, afin de se rencontrer avant la célébration, les responsables de chaque Cté de Paroisses se sont réunis et ont préparé cette journée de récollection à l'Abbaye d'Oelenberg.

Les jeunes de la Cté de Paroisses des Ponts, ceux de la Cté de Paroisses de Sel de la Terre, de la Cté de Paroisses du Pays de la Potasse, et Saint Benoît près d'Oelenberg ont passé une agréable journée, ponctuée de temps divers et variés.

Après l'office de tierce en union de prière avec les Moines, puis un témoignage du Père Abbé sur sa vocation de moine, les jeunes ont pu débuter des ateliers autour des gestes de la confirmation, des dons de l'Esprit, etc … animés par les responsables. Ils ont également eu la visite de Mgr Joseph Musser, leur confirmateur, de l'aumônier du centre pénitentiaire de Lutterbach et de la Société Saint Vincent de Paul.

Après un repas tiré du sac, la suite des ateliers et la conférence de l'association Sésame pour une rencontre-débat sur les relations affectives, un goûter et un retour en grand groupe a conclu cette journée riche en informations de toutes sortes.

Souhaitons à ces jeunes un bel engagement aux côtés des chrétiens que nous sommes, par delà nos origines, au-delà de notre Cté de Paroisses, dans un monde qui a besoin d'eux !

Véronique Baudendistel, responsable pastorale jeunes

MESSE PÉNITENTIELLE : UNE CÉLÉBRATION EUCHARISTIQUE SOUS LE SIGNE DU PARDON

Le 25 mars dernier, nous avons pu assister à une Messe particulière, avec une assemblée nombreuse et l'ensemble des jeunes qui se préparent à la Profession de Foi et à la Confirmation. Un beau temps fort autour du PARDON. Les jeunes présents, qui avaient réfléchi autour de la réconciliation et du pardon dans l'après-midi au presbytère de Heimsbrunn, ont pu ainsi brûler des papiers qui renfermaient leurs réflexions, leurs actes manqués, afin de changer leur cœur. L'assemblée aussi a eu l'occasion de participer à cette action, et tout au long de la Célébration Eucharistique, l'accent a été mis sur les possibilités qui nous sont offertes pour demander pardon. Un geste important dans nos vies de chrétiens, un moment qui nous permet de changer nos cœurs, de repartir plus légers et de suivre le Christ.

Véronique Baudendistel, responsable pastorale jeunes.

ACTIONS DE CARÊME

Plusieurs chemins de solidarité et de partage ont été ouverts dans notre Communauté de Paroisses. Faire l'aumône et partager un peu de notre superflu, nous rapprocher de Dieu en nous rapprochant de nos frères en humanité les plus souffrants, tels étaient les objectifs de ces propositions. Membres de la cellule diocésaine de l'Oeuvre d'Orient, nous avons sillonné nos cinq Paroisses pour attirer l'attention de tous sur ce qui se fait, sur le terrain, par les chrétiens, pour tous quelle que soit leur appartenance religieuse : au Liban, en Syrie, en Irak et en Ukraine… Ainsi, nous avons pu remettre au Chanoine VIGNERON, responsable diocésain de l'Oeuvre d'Orient, la somme de 1300€ qui sera répartie entre ces différentes destinations, selon les besoins les plus urgents, discernés par l'Oeuvre d'Orient. Merci à tous ceux qui ont participé à cette action… Les deux piécettes de la pauvre veuve, que Jésus remarque alors qu'Il est assis dans le Temple face au Trésor (St Marc 12 /38), ont autant de poids que tout autre don : ces deux piécettes ont le poids de l'amour de son cœur pour Dieu, présent dans les pauvres et les petits. Merci à tous pour vos piécettes données dans la discrétion !

Brigitte et Geneviève GLANZMANN

Action de solidarité en faveur des détenus de la prison de Lutterbach.

Lundi 03 avril 2023, les élèves des classes de 4e AC en cours de religion avec Mme DUHAIL ont accueilli M. NUSS. Ce dernier est aumônier à la prison de Lutterbach. Il a répondu aux nombreuses questions par rapport à sa fonction de bénévole au sein du centre pénitentiaire de Lutterbach. Un grand merci à lui ! Les élèves ont confectionné des cartes qui seront remises aux détenus pour leur permettre de garder des liens avec leurs familles.
BRAVO aux élèves qui ont fait preuve d'originalité !

Evelyne DUHAIL

CLAP DE FIN SUR L'ACTION DE CARÊME DES JEUNES

C'est le 15 avril dernier que nous avons pu remettre les dons de l'action de Carême en faveur des détenus du centre pénitentiaire de Lutterbach, en présence de l'aumônier de la prison, de la conférence Saint Vincent de Paul et des jeunes confirmands qui se sont mobilisés pour cette collecte.
Réunis pour une journée de Récollection pour leur confirmation, les jeunes de la Cté de Paroisses ainsi qu'une vingtaine d'autres jeunes venus des environs, ont pu écouter le témoignage de l'aumônier du centre pénitentiaire. Le lien avec le monde extérieur est extrêmement important lorsqu'on est en détention et les besoins en ce sens sont divers ! Garder contact, parler, se confier, tout est important. Par le biais de notre action, les détenus vont pouvoir envoyer des cartes, des lettres à leur famille. On oublie souvent que la communication n'est pas facile quand on est coupé du monde extérieur.
« Que demeure l'amour fraternel! N'oubliez pas l'hospitalité : elle a permis à certains, sans le savoir, de recevoir chez eux des anges. Souvenez-vous de ceux qui sont en prison, comme si vous étiez prisonniers avec eux. »

Lettre de St Paul aux Hébreux 13,1-3

C'est cette phrase qui nous a permis de nous retrouver pour collecter vos dons… des cartons pleins de stylos, de feuilles, de cartes de vœux, d'enveloppes, de crayons , afin de rendre le quotidien de certaines personnes plus facile, grâce aux liens qu'ils peuvent conserver. Un grand merci à vous tous pour vos dons !

Véronique Baudendistel

CHAPELLE NOTRE-DAME DU CHÊNE AU « RAMAHAYE »

Un lieu emblématique… A la croisée des chemins, dans la forêt de Heimsbrunn …
Un temps de prière… une bouffée de fraîcheur… du silence dans la forêt…
N-D du Chêne fait partie du patrimoine de notre Communauté de Paroisses…
Nombreuses sont les personnes qui s'arrêtent devant la statue de la Vierge Marie pour y brûler un cierge et faire une pause. Jour et nuit, été comme hiver, de nombreux pèlerins, des jeunes, des personnes en recherche de toutes confessions, de tous horizons… s'arrêtent à la Chapelle pour un moment de prière. Hommes et femmes y passent dans un but de remerciement, d'invocation, de méditation. Les Ex-Votos déposés régulièrement sont la preuve vivante que ce lieu a déjà permis à plein de gens de se sentir écoutés ou apaisés.

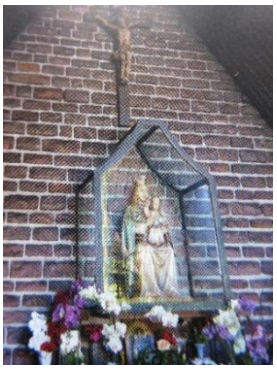

Dans la Chapelle est placée la statue de la Vierge à l'Enfant, Notre-Dame du Chêne. À ses débuts, la statue a été exposée dans une niche en fer fixée au tronc d'un chêne millénaire. Chaque année, le **15 août**, une messe solennelle y est célébrée, à laquelle participent de nombreux fidèles de la Communauté de Paroisses St-Benoît près d'Œlenberg et d'ailleurs. L'origine du lieu, le « Ramahaye », pourrait remonter au début du XIXe siècle. C'est seulement en 1883 que mention en est faite dans une enquête sur les lieux de culte du Diocèse de Strasbourg.

Cet endroit respire la quiétude et permet un temps de repos après une balade. C'est aussi un lieu de rencontre où l'on peut se retrouver pour un temps de partage.
Pourquoi ne pas vous y arrêter au détour d'une sortie…

Michel Baudendistel, Président du Conseil de Fabrique de Heimsbrunn

CONSEIL DE FABRIQUE DE HEIMSBRUNN

Une page se tourne pour le comité du Conseil de Fabrique de Heimsbrunn. Après 15 années de présidence, Fernand Baldeck a souhaité se retirer. Un grand merci à lui pour tout ce qui a été entrepris tout au long de ses mandats, en collaboration étroite avec tous les membres du bureau. Outre des aménagements divers, le grand chantier de restauration du presbytère de Heimsbrunn restera un des projets qu'il aura fait aboutir avec force et conviction.
Après des élections lors de la dernière réunion du Conseil, Michel Baudendistel lui succède, entouré des forces vives qui lui permettront d'accomplir de nouvelles tâches.
L'importance du Conseil de Fabrique pour la Communauté de Paroisses Saint Benoît près d'Oelenberg est encore une fois à souligner… En effet, ce dernier est le lien direct entre l'équipe d'Animation Pastorale et les fidèles. Sans les Conseils de Fabrique, la Communauté de Paroisses ne pourrait mettre en place toutes ses actions, ses projets…

Michel Baudendistel

Roger CHRISTEN – Joseph MEYER
Claude RUST – Gilbert RICHTER
Fernand BALDECK – Michel

UNE SALADE FRAÎCHE POUR L'ÉTÉ

Ingrédients :
- des tomates cerise multicolores (à volonté),1 jeune petit concombre (coupé en dés, avec la peau), 2 belles tranches de pain de campagne rassis, grillées et taillées en petits cubes, 1 petit oignon rouge ciselé finement, 2 c. à soupe de basilic frais finement haché + quelques feuilles entières pour la présentation, des olives noires.
- pour la vinaigrette : sel, poivre, vinaigre balsamique, huile d'olive (à émulsionner légèrement)

Préparation :
- mélanger les légumes et préparer la vinaigrette, arroser la salade avec la vinaigrette et bien mélanger
- juste avant de servir, ajouter les cubes de pain et le basilic.

On peut faire une version plus fruitée de cette salade estivale toscane en remplaçant les tomates et le concombre par des nectarines et de la pastèque.

PRIÈRE À L'ESPRIT SAINT

Esprit du Seigneur,
Viens me donner ton souffle de vie,
Car en moi, tout est triste, tout est mort.

Il m'arrive des fois de manquer de souffle,
Je ne sais pas avancer, où aller,
Je ne sais pas quoi faire,
Je ne sais Te prier.

Viens souffler dans les voiles de ma vie,
Surtout, donne-moi un cœur
Qui déborde de courage et d'audace.
Donne-moi un cœur capable d'aimer.

Donne-moi l'intelligence pour Te comprendre.
Aujourd'hui, j'ai perdu ma foi d'enfant.
Tout me paraît mêlé, compliqué, difficile.
Donne-moi l'intelligence de ta Parole.
Viens enlever mes doutes,
Tout ce qui me cache ton visage si beau.

Donne-moi la force de m'engager
Dans mon propre milieu.
Il y a tellement de souffrances, de blessés.

Donne-moi ta paix et ta joie pour que ma vie se déroule en beauté et en bonté. Je ne Te demande pas d'agir à ma place.
J'ai surtout besoin d'un visage qui m'entraîne.

J'aimerais entendre, moi aussi, cette Parole
Qui a remué les apôtres:
« Ne crains pas. Je suis là »
Esprit Saint, souffle de Dieu,
pousse dans mes voiles ! Amen

THÉÂTRE ALSACIEN D'HIER ET D'AUJOURD'HUI DANS NOS VILLAGES, NOS PAROISSES

Un peu « d'histoire »

Dans bien des villages d'Alsace avaient été construits, pour la plupart pendant la période d'entre les deux guerres, des foyers avec une scène pour le théâtre. Ils étaient confiés à des associations appelées « Bangalas » en langue alsacienne, qu'on peut traduire par « Cercles ». À Morschwiller-le-Bas subsiste la dénomination « Cercle St Ulrich ».
En fait, le « patron » des lieux était le curé de la paroisse qui supervisait et contrôlait ce qui se passait entre les 4 murs. On pouvait y pratiquer différentes activités telles la gymnastique, la musique au sein d'une fanfare et, bien sûr, le théâtre. Plus tard, s'est ajouté, sur un terrain jouxtant les bâtiments, un sport collectif de ballon : le basket.
Les activités de loisirs étaient bien moins diversifiées, sinon rares, particulièrement dans les villages où la langue alsacienne était encore couramment parlée dans les familles. Aussi, le théâtre alsacien a connu un grand succès. Comme les voitures étaient encore très peu nombreuses, étaient organisées des tournées de ramassage en bus dans les environs, parfois jusque dans les vallées. Ainsi certains spectateurs pouvaient venir de loin.

Quelques Pièces mémorables

Dressig Silberlinge : Les trente deniers (récompense du traitre)
S'Credo vu Lourdes : Le Credo de Lourdes
S'Kritz àm Rehfelsa : Le calvaire du Rocher du Cerf
D'àrma Kender (les pauvres enfants) : sketches de Noël

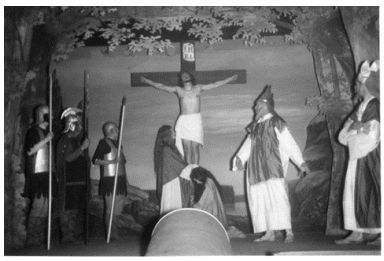

Et de nos jours ?

La grande majorité des bâtiments anciens étant hors normes pour assurer l'accueil de publics, nécessitait des réaménagements coûteux que ne pouvaient plus assumer les paroisses, les associations de foyers. Ainsi, ils ont donc été cédés, tôt ou tard, aux municipalités. Certains ont disparu… mais pas le théâtre qui n'est plus exclusivement en dialecte, mais aussi en Français.

Les comédies ont désormais une très grande place dans les propositions de spectacles.

Joseph – Sources : souvenirs, témoignages, documents d'archives.

RETOUR DE LA STATUE DE SAINTE ODILE À LUTTERBACH

Vous souvenez-vous avoir vu la statue de Sainte Odile dans la Basilique ? Si oui, c'est que vous avez une bonne mémoire, car cette œuvre était dans un tel état qu'elle avait dû être remisée au presbytère.
Un travail de restauration était devenu nécessaire, comme pour d'autres statues d'ailleurs.
Mais Sainte Odile a été prioritaire en tant que Patronne de l'Alsace (juste après la restauration de la statue du Sacré-Cœur en 2021).
Marie-Adrienne Ley, experte en restauration d'objets d'art, s'est chargée de lui refaire une beauté : nettoyage en profondeur, consolidation des éclats, colmatage des zones lacunaires et, pour finir, des retouches de peinture dans le respect des teintes d'origine, y compris les dorures à la feuille d'or. Elle a aussi pu lui confectionner sa crosse d'origine qui avait disparu.

La statue a été remise en place, le 4 avril dernier, avec l'aide précieuse des services techniques de Lutterbach ! Pas moins de 5 personnes pour déplacer et mettre en place le socle qui, à lui seul, pèse plus de 400 kg !

Un grand merci à tous ceux qui ont contribué financièrement à cette restauration.
Sans eux, elle n'aurait pas été possible !

Qui était Sainte Odile ?

Au VIIe siècle, le duc Étichon-Aldaric d'Alsace se réjouit de la naissance de son premier enfant pensant que ce sera un garçon. Sa déception est grande quand il voit que c'est une fille… et qu'elle est aveugle. Il ordonne qu'on la tue, mais son épouse l'en dissuade. L'enfant est confiée à une nourrice, puis aux Sœurs de Baume-les-Dames. À 12 ans, Odile recouvre miraculeusement la vue lors de son Baptême. De retour auprès de ses parents, elle refuse de se marier au prince choisi par son père, préférant se vouer à Dieu. Elle s'enfuit pour échapper à cette union. Son père la poursuit jusqu'aux environs de Fribourg. C'est là que, selon la légende, un rocher se serait ouvert. Odile s'y réfugia. Se repentant, son père lui offre son château à Hohenbourg pour y installer un couvent, sur l'actuel mont Sainte-Odile, dont Odile devient l'Abbesse. Canonisée au XIe siècle, elle est considérée comme la Sainte Patronne de l'Alsace.

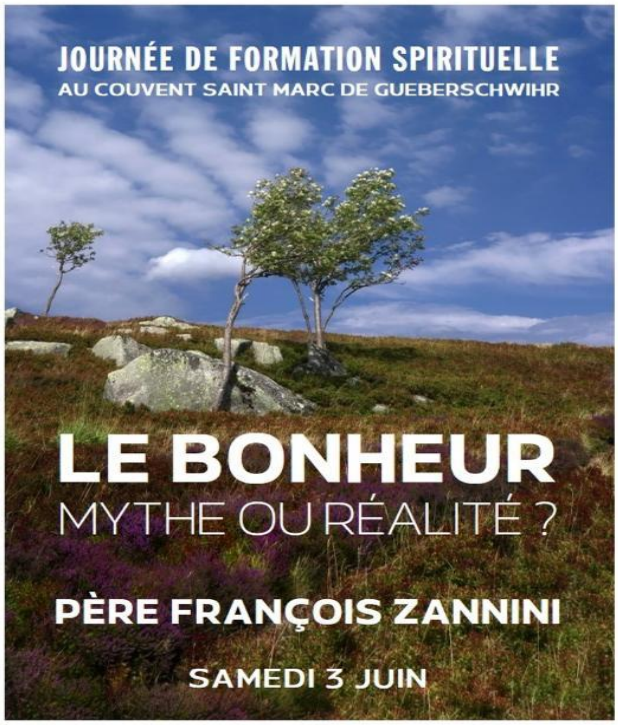

Programme de la journée
Accueil à partir de 8h45

9h15	Prière matinale avec la Vierge Marie
9h30	Première conférence
11h00	Messe en l'honneur de la Vierge Marie
12h15	Repas
13h45	Deuxième conférence
15h30	Temps libre avec possibilité d'adoration à la chapelle et de confession
16h15	Discussion & questions

Inscriptions et renseignements
Par mail :
LaVeriteLibere@outlook.com
Par téléphone, directement au couvent :
03 89 49 22 98

Participation libre à la journée
Déjeuner en option : 17€
(à réserver avant le 27 mai)

RÉCITAL D'ORGUE PAR WAËL HINDO
À LA BASILIQUE DE LUTTERBACH
Dimanche 25 juin 2023 à 17 h – Retransmission sur écran géant
Entrée libre / plateau au profit de l'entretien de la Basilique

Ce concert est une invitation au voyage en couleurs et en styles de différents pays.
De France on découvrira Léon Boëllmann et César Franck. En Italie : Tomaso Albinoni. En Allemagne : Jean-Sébastien Bach.
En France à nouveau pour un peu d'histoire avec François Couperin et son dialogue sur le jeu Voix humaine. Terminus en Angleterre avec Georg Friedrich Haendel.

Né à Bagdad (Irak) en 2002, Waël Hindo est arrivé en France en 2011. Il réside à Strasbourg où il a d'abord étudié la guitare puis le piano, avant de découvrir l'orgue en 2015. L'année suivante, Waël intègre le conservatoire de Strasbourg dans la classe d'Aude Heurtematte, puis celle de Johann Vexo. Il reçoit également au conservatoire les enseignements de Martin Gester (pour la musique ancienne et française baroque à l'orgue), de Gaël Lozac'h et Hervet Jamet (pour l'harmonie et l'écriture), de Christine Heraud (pour la basse continue au clavecin). Parallèlement, il poursuit son cursus universitaire à l'Institut de Musicologie de Strasbourg.

Waël Hindo est organiste à l'Église Saint-Vincent-de-Paul de la Meinau, à Saint Maurice, à Achenheim et également au Couvent des Frères Dominicains de Strasbourg.
Il dispose également d'une chaîne Youtube. Il y dépose régulièrement des vidéos dans le but de valoriser différents orgues, avec des contenus musicaux variés.

ÉCHOS DU CERCLE SAINT-ULRICH

L'association a profité des vacances du mois d'avril, où les activités sont au repos, pour entreprendre d'importants travaux extérieurs. Il s'agissait de refaire les enrobés du chemin d'accès et du parking dont le revêtement était défectueux, au fil des années.
Ainsi une entreprise de travaux publics a été sollicitée pour effectuer les travaux. Pour respecter la règlementation actuelle, il a fallu décaisser le terrain de 40 cm de profondeur avant de pouvoir poser l'enrobé.
Pendant ces travaux, on a dû enlever deux énormes blocs de béton qui provenaient des fondements des paniers de basket du temps où le parking actuel était en fait le terrain de basket. Et on se souvient encore du temps où le même terrain était recouvert de mâchefer et les lignes de basket signalées par de la sciure de bois, et ceci jusqu'en 1957 !
Ceci nous permet aussi de nous souvenir du Curé Eugène GRASSER qui fut à l'origine de la section de basket en 1948 après avoir été professeur de sport au collège de Zillisheim.

GALA DE DANSE : le spectacle de danse annuel aura lieu à la Pentecôte à la MCP Cité à Mulhouse, aux dates suivantes : Samedi 27 mai à 20h et dimanche 28 mai à 19h. L'ensemble des groupes évolueront sur scène sur le thème " NUIT BLANCHE ", pour présenter leurs chorégraphies.
Les réservations des billets au prix de 9 € pour les adultes, avec demi-tarif pour les jeunes de - 16 ans auront lieu au secrétariat, comme suit : les mercredis 10 - 17 et 24 mai, de 15h à 19h et les vendredis 12 - 19 et 26 mai, de 18 à 20h. Deux beaux spectacles en perspective !

Une messe : un beau cadeau à offrir à ceux qu'on aime !
La messe n'a pas de « prix », mais il est de coutume qu'elle soit accompagnée d'une offrande.
Actuellement, cette offrande est estimée à **18€** pour une messe aux intentions indiquées. Il est également possible de demander une **neuvaine** (célébration de 9 messes consécutives, 9 jours) ou un **trentain** dit « grégorien » (célébrations de 30 messes consécutives, 30 jours).
Pour offrir ce « beau cadeau » aux vivants (sous forme d'une demande de bénédiction ou d'action de grâce), ou à nos chers défunts, ou encore « une intention particulière » nous vous prions de remplir le formulaire ci-joint en l'accompagnant d'un chèque libellé à l'ordre de la « Fabrique d'Église de la paroisse de … » (à préciser : Galfingue, Heimsbrunn, Lutterbach, Morschwiller-le-Bas, Reiningue).
Merci de préciser vos coordonnées ainsi que la ou les dates souhaitée(s) pour la célébration, en vérifiant qu'il y a bien une messe ce jour-là) dans votre église. La messe une fois programmée, vous pourrez voir votre demande dans la rubrique « calendrier » des feuillets dominicaux ainsi que dans le bulletin paroissial.
En demandant la messe, vous pouvez verser aussi votre offrande en espèce directement au prêtre qui célèbre la messe. Il n'est pas souhaitable de déposer de l'argent en espèce dans la boîte aux lettres du presbytère.

L'ÉCOLE DE PRIÈRE 2023 : 3e ÉDITION POUR NOTRE COMMUNAUTÉ DE PAROISSES

Du mercredi 26 au vendredi 28 avril, 26 enfants se sont retrouvés au Dorfhüs de Morschwiller pour trois jours de réflexion, de jeux et de chants, de prière, de bricolage et de travaux, de pique-nique… Un groupe d'enfants de 5 à 10 ans, garçons et filles, pour quelques-uns des « anciens » - 12 enfants- ayant déjà vécu une, voire deux Écoles de prière, et un groupe de tout-petits - 6 enfants de Maternelle et 8 CE, n'ayant encore aucune attache avec nos groupes de catéchèse.
Un groupe disparate ? Pas du tout, un groupe avec lequel l'équipe d'animation, constituée de 7 adultes (même 8, un jour), a vécu une vraie expérience d'Église. Tous ensemble, à la suite de Jésus, pour apprendre la « langue de Dieu ». Nous avons appris trois mots de cette langue : merci, pardon, s'il te plait et essayé de comprendre comment Dieu nous parle, Lui qui ne nous parle pas avec des mots d'homme. Au 1er échange, notre plus jeune théologienne, Sophie, nous a dit du haut de ses 5 ans : « Jésus ? Eh bien, il est Dieu ! » Tout était dit, le chemin était tracé.
Le 3ème jour, la pluie battante nous a empêchés de faire la marche jusqu'à l'Abbaye d'Oelenberg… Déçus ? Pas du tout ! Nous avons gagné une 4ème journée : nous retrouverons ce merveilleux groupe, le mercredi 29 juin, pour une journée complète à l'Abbaye avec plein de projets et de surprises !

Geneviève, Brigitte, Marina, Marie-Reine, Gérard, Manu et Karine, Danielle

CARNET DE FAMILLE

FUNÉRAILLES

- 02/03 à L. : François TURCOVICH [91 ans]
- 03/03 à M. : Eric KOEHLE [54 ans]
- 03/03 à L. : Jean-Claude OBER [75 ans]
- 08/03 à L. : Marie KLEM [86 ans]
- 09/03 au C.F.: M.Claire FOELLER, [84 ans]
- 14/03 à R. : René LIDOLF [72 ans]
- 15/03 à M. : Brigitte BAUDUIN [80 ans]
- 16/03 à L. : André CLAD [83 ans]
- 17/03 à L. : M.Madeleine ROGER [100 ans]
- 28/03 à R.: Christiane SPONY [75 ans]
- 29/03 à M.: Jean KWASNY [91 ans]
- 30/03 à L. : Janine LEDERER [85 ans]
- 13/04 à R. : Philippe FUCHS [62 ans]
- 14/04 à L. : Alfred ROESS [100 ans]
- 19/04 à M. : Anthony PIRE [43 ans]
- 21/04 à M. : J.Claude LEIBUNDGUTH [78 ans]
- 28/04 à H. : Jean CARDOSO [78 ans]

BAPTÊMES

- 18 mars à Lutterbach : Gabin KOENIG, né le 4 octobre 2021, fils de Maxime KOENIG et Perrine BEGIN (Lutterbach)
- 9 avril à Reiningue : Gabriel René BLUM OLTREMARINI, né le 15 novembre 2022, fils de Christophe BLUM et Christina OLTREMARINI (Lutterbach)
- 22 avril à Lutterbach : Juliette Marie Victorienne MAYENGO, née le 8 septembre 2022, fille de Wilfried MAYENGO et Claire BANSEPT (Lutterbach)
- 23 avril à Reiningue : Santino SCIUTO, né le 16 novembre 2021, fils de Claudio SCIUTO et Manuella ZINCK (Morschwiller-le-Bas)
- 30 avril à Lutterbach : Lana LAURIA, née le 7 novembre 2022, fille de Lorenzo LAURIA et Chloé FRICK (Wittenheim)

✂----------

NOM et Prénom……

demande que soit publiée et célébrée une Messe à l'intention de :

……

……..

……..

en date du : …… à l'église de : ……

☐ ci-joint l'offrande de 18€ par chèque à l'ordre de : Fabrique d'Église de …….

☐ je verserai l'offrande de 18€ à l'issue d'une Messe, directement au célébrant

ORGUE DE REININGUE

La dernière opération de grande ampleur remonte à 2004 où notre orgue fut entièrement démonté, nettoyé, réaccordé, et la pneumatique rénovée. Depuis les conditions météorologiques, chaleur, sécheresse, froid, humidité etc, ont naturellement dilaté, rétracté, modifié lentement et progressivement la netteté du son de chaque tuyau dont le plus petit fait 1cm et le plus grand 5-6m de hauteur. Un accord général se voyait donc nécessaire, mais malheureusement le moteur ne délivrait plus de souffle suffisamment stable pour notre orgue à cet effet.
Le lundi 5 décembre dernier, sous un vent d'hiver glacial, le froid s'est engouffré dans notre église jusqu'aux tribunes puisque les grandes portes ont été ouvertes, l'accès au clocher a été ouvert, lors de cette opération à « cœur ouvert » de notre grand orgue, pour en sortir l'ancien moteur.
Mais dès le 6 décembre dernier, les 1356 tuyaux (tous différents) ont pu reprendre leur souffle et rechanter au moyen d'une nouvelle motorisation d'environ 150kg. Ce ne fut pas la cloche du Saint Nicolas…
Il a ensuite fallu adapter et régler ce nouveau souffle, cette nouvelle capacité à notre orgue, spécifiquement, chaque instrument, chaque église étant différent. Et enfin c'est au début mai, en période hors hivernale et avant les chaleurs d'été, que les travaux vont pouvoir s'achever en réaccordant chacun de ces 1356 tuyaux, l'un après l'autre comme cela se pratique depuis la création des orgues, c'est-à-dire sans machine, avec comme seul outil de correction, l'oreille du facteur d'orgue.
Le dimanche 14 mai à 10h45, avec Père Martin, nous demanderons au Seigneur de bien vouloir bénir cet instrument merveilleux de l'Église de Reningue, ces travaux auxquels notre facteur d'Orgue Christophe CAILLEUX, société Organotech et son équipe ont consacré leur compétence et leur savoir-faire pour redonner à cet orgue, construit en 1932, un nouveau souffle, tout en justesse.

A l'issue de l'office festif, rehaussé par la chorale paroissiale, un verre de l'amitié sera offert par la Municipalité et le Conseil de Fabrique, sur place. Nous pourrons nous y retrouver joyeusement, pour cette noble occasion.

A noter également le week-end des 21 et 22 octobre prochains où Pascal Reber, un des organistes de la Cathédrale de Strasbourg, viendra accompagner notre chorale. Elle fêtera son 100e anniversaire et donnera un concert le samedi soir. Elle animera aussi la Messe du dimanche matin comme à son habitude.

Vous êtes toutes et tous cordialement invités à venir célébrer en communauté, dans la joie, cette bénédiction, événement exceptionnel et rare, lors de l'office du 14 mai prochain à 10h45 en l'église de Reningue.

Régis DORNER
Organiste paroissial

CALENDRIER

G – GALFINGUE **H** – HEIMSBRUNN **L** – LUTTERBACH **M** – MORSCHWILLER-LE-BAS **R**- REININGUE

MAI

Samedi 6 mai
17h00 [G] : Chapelet puis Messe à 17h30
18h30 [G] : Le Baptême de Lino BRESCIANI

Dimanche 7 mai – 5e DIM. DE PÂQUES
9h15 [M] : Adoration puis Messe à 9h30 [+ Marcel et Angèle BEHA-FREY ; + Simon STROHECKER]
10h30 [M] : Le Baptême d'Ayden REYNAUD
10h30 [L] : Adoration puis Messe à 10h45 [+ Jean-Claude OBER ; + Jean-Pierre STUTZ, Antoinette et Oscar SCHREPFER et Alain MABON]
11h45 [L] : Le Baptême d'Adrien GRENTZINGER
14h00 [G] : Après-midi priante – Confrérie des adorateurs du Mont Ste Odile
18h00 [M] : Prière du Rosaire
19h00 [L] : Prière Taizé

Lundi 8 mai
10h00 [M] : Messe pour la Paix

Mardi 9 mai
18h00 [L] : Messe

Jeudi 11 mai
15h00 [EHPAD Les Fontaines – Lutterbach] : Messe
17h00 [L] : Adoration du Saint-Sacrement
18h00 [L] : Messe

Vendredi 12 mai
16h30 [EHPAD Ste Anne – Heimsbrunn] : Messe

Samedi 13 mai
11h00 [L] : Le Baptême d'Andrea BASS
17h00 [H] : Chapelet puis Messe à 17h30

Dimanche 14 mai – 6e DIM. DE PÂQUES
9h30 [M] : Messe
10h30 [M] : Le Baptême de Louise WURTH
10h45 [R] : Messe et bénédiction de l'orgue, suivie du verre de l'amitié (offert par la Municipalité et le Conseil de Fabrique de Reningue) [+ Christiane SPONY et Denise BAUMGARTNER, membres défunts de la Gym Volontaire de Reningue]
11h45 [R] : Le Baptême d'Emilia MULLER
18h00 [M] : Prière du Rosaire19h00 [L] : Prière Taizé

Mardi 16 mai
18h00 [L] : Messe

Mercredi 17 mai
17h30 [G] : Messe de l'Ascension [+ Georges et Marie-Agnès LOTH et leur fille Anne-Marie]

Jeudi 18 mai – ASCENSION
10h00 [R] : Messe de Profession de Foi, animée par la chorale des jeunes

Vendredi 19 mai
18h00 [R] : Messe

Samedi 20 mai
11h00 [M] : Le Baptême de Hannah YOH-RECHAM
17h00 [H] : Chapelet puis Messe à 17h30

Dimanche 21 mai – 7e DIM. DE PÂQUES
9h30 [R] : Messe [+ Christiane et sa famille]
10h45 [L] : Messe [+ 10ème anniversaire du décès de Françoise BEAUTE]
12h00 [L] : Le Baptême de Livia DIDIERLAURENT
de 14h à 16h30 [L] : Jeu-découverte de la Basilique du Sacré-Cœur, pour les enfants ; un cadeau sera remis à tous les participants.
L'exposition restera en place jusqu'au 30 juin
17h00 [L] : Concert d'orgue et saxophone avec Alain HEIM (organiste) et Maxime MEICHLER (saxophoniste)
18h00 [M] : Prière du Rosaire
19h00 [L] : Prière Taizé

Mardi 23 mai
18h00 [L] : Messe

Jeudi 25 mai
17h00 [L] : Adoration du Saint-Sacrement
18h00 [L] : Messe

Samedi 27 mai
11h30 [M] : Le Baptême de Nathan HOANG
17h30 [G] : Messe de la Pentecôte

Dimanche 28 mai - PENTECÔTE
10h00 [L] : Messe solennelle du Centenaire de l'élévation de l'Église du Sacré-Coeur de Lutterbach au rang de Basilique, suivie du verre de l'amitié.
18h00 [M] : Prière du Rosaire
19h00 [L] : Prière Taizé

Mardi 30 mai
18h00 [L] : Messe

Mercredi 31 mai
18h00 [M] : Messe

JUIN

Jeudi 1er juin
17h00 [L] : Adoration du Saint-Sacrement
18h00 [L] : Messe

Vendredi 2 juin
8h30 [L] : Eucharistie, suivie de l'Adoration du Saint-Sacrement
18h00 [R] : Messe

Samedi 3 juin
11h00 [L] : Les Baptêmes de Timaé VETTER, Estelle et Oceana MACCOLL
17h15 [G] : Adoration puis Messe à 17h30

Dimanche 4 juin – 9e DIM. T.O. – LA TRÈS SAINTE TRINITÉ
9h15 [M] : Adoration puis Messe à 9h30
10h45 [H] : Messe de Première Communion
12h00 [L] : Le Baptême d'Ayden HAETTICH
18h00 [M] : Prière du Rosaire
19h00 [L] : Prière Taizé

Mardi 6 juin
18h00 [L] : Messe

Jeudi 8 juin
17h00 [L] : Adoration du Saint-Sacrement
18h00 [L] : Messe

Samedi 10 juin
17h30 [H] : Messe

Dimanche 11 juin – 10e DIM. T.O. - FÊTE DIEU
10h00 [L] : Procession de la Fête Dieu et Messe de Première Communion.
11h30 [L] : Le Baptême d'Alexis KOEGLER
18h00 [M] : Prière du Rosaire
19h00 [L] : Prière Taizé

Mardi 13 juin
18h00 [L] : Messe

Mercredi 14 juin
18h00 [M] : Messe

Jeudi 15 juin
15h00 [EHPAD Les Fontaines – Lutterbach] : Messe
17h00 [L] : Adoration du Saint-Sacrement
18h00 [L] : Messe

Vendredi 16 juin – Le Sacré-Cœur de Jésus
18h00 [R] : Messe

Samedi 17 juin
11h00 [L] : Le baptême de Mathis PIPIORSKI
17h30 [G] : Messe

Dimanche 18 juin – 11e DIM. T.O.
10h00 en l'Église St Michel de WITTELSHEIM : Messe de la Confirmation des jeunes de la Communauté de Paroisses St Benoît près d'Oelenberg
10h00 [R] : Messe de Première Communion
animée par la chorale des jeunes [+Christiane et sa famille]
18h00 [M] : Prière du Rosaire
19h00 [L] : Prière Taizé

Mardi 20 juin
18h00 [L] : Messe

Jeudi 22 juin
17h00 [L] : Adoration du Saint-Sacrement
18h00 [L] : Messe

Samedi 24 juin
16h00 [L] : Le Sacrement de Mariage d'Emeline MARCINO et Jordan PANTZER
17h30 [H] : Messe

Dimanche 25 juin – 12e DIM. T.O.
9h30 [L] : Messe
10h45 [M] : Messe de Première Communion
18h00 [M] : Prière du Rosaire
19h00 [L] : Prière Taizé

Mardi 27 juin
18h00 [L] : Messe

Mercredi 28 juin
18h00 [M] : Messe

Jeudi 29 juin
17h00 [L] : Adoration du Saint-Sacrement
18h00 [L] : Messe

JUILLET

Samedi 1er juillet
14h30 [G] : Le Sacrement de Mariage de Coralie MOYSES et Valentin HIRLEMANN
16h00 [L] : Le Sacrement de Mariage d'Angélique CUCINOTTA et Brice POLIMENI
17h15 [G] : Adoration puis Messe à 17h30 [+ Célestin et Marie-Louise KRAFFT, Jean-Paul et Raymonde SCHITTLY]

Dimanche 2 juillet – 13e DIM. T.O.
10h00 [M] : Fête Patronale et Messe de fin d'année [pour toutes les personnes qui contribuent à l'organisation des actions pastorales au sein de la CP]
18h00 [M] : Prière du Rosaire
19h00 [L] : Prière Taizé